

INDICADORES OPORTUNOS DE OCUPACIÓN Y EMPLEO CIFRAS PRELIMINARES DURANTE DICIEMBRE DE 2011

El INEGI informa sobre los principales resultados de la Encuesta Nacional de Ocupación y Empleo (ENOE) para diciembre de 2011, los cuales indican que 59.2% de la población de 14 años y más en el país se encontraba disponible para producir bienes o servicios (económicamente activa); el restante 40.8% se ubicó en la población no económicamente activa.

De la Población Económicamente Activa (PEA), 95.49% estuvo ocupada en el mes de referencia, sin embargo a su interior se manifiesta un subuniverso de casos que declaró tener necesidad y disponibilidad para trabajar más horas, razón por la cual a este subconjunto se le denomina subocupados. En diciembre pasado, éstos representaron 8.2% de la población ocupada, lo que significó una disminución mensual¹ de (-)0.81 puntos porcentuales con relación al mes inmediato anterior.

Con datos desestacionalizados, en el último mes de 2011 la tasa de desocupación (TD) a nivel nacional fue de 5.04% respecto a la PEA, tasa inferior en (-)0.11 puntos porcentuales a la de noviembre pasado.

Gráfica 1
**CIFRAS DESESTACIONALIZADAS Y TENDENCIA-CICLO
TASA DE DESOCUPACIÓN NACIONAL A DICIEMBRE DE 2011**
(Porcentaje de la PEA)

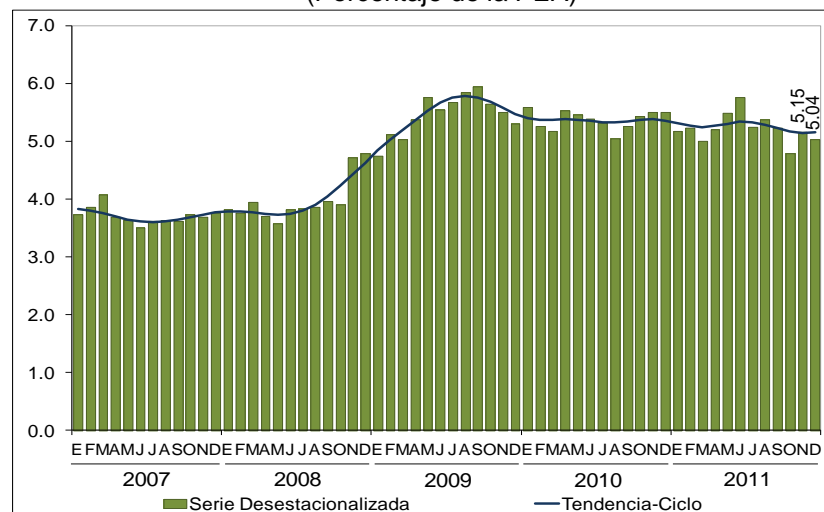

Fuente: INEGI

¹ Debido a que, con la información disponible a la fecha, la tasa de subocupación no presenta un patrón de estacionalidad definido, no se requiere realizar el ajuste por dicho efecto; por lo que la comparación del mes en cuestión respecto al inmediato anterior se hace utilizando la serie original. En la medida en que se detecte un patrón estacional, esta variable se reportaría en dicho formato.

La comparación anual muestra que en diciembre del año que concluyó la tasa de desocupación se redujo respecto a la del mismo mes de un año antes (4.51% vs 4.94%), mientras que la de subocupación creció (8.2% vs 6.8) en igual periodo.

Gráfica 2
TASA DE DESOCUPACIÓN NACIONAL A DICIEMBRE DE 2011
(Porcentaje de la PEA)

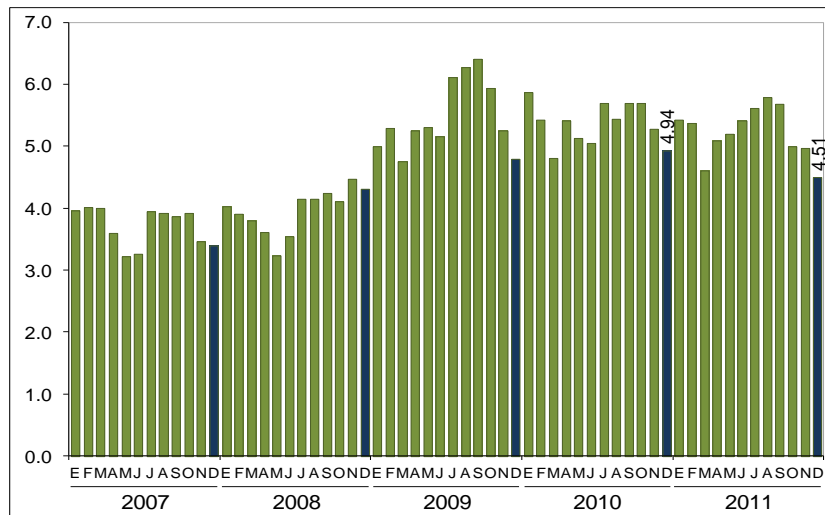

Fuente: INEGI.

Se anexa Nota Técnica



NOTA TÉCNICA

INDICADORES OPORTUNOS DE OCUPACIÓN Y EMPLEO

CIFRAS PRELIMINARES DURANTE DICIEMBRE DE 2011

- El INEGI informa sobre los principales resultados de la Encuesta Nacional de Ocupación y Empleo (ENOE) para diciembre de 2011, los cuales indican que 59.2% de la población de 14 años y más en el país se encontraba disponible para producir bienes o servicios (económicamente activa); el restante 40.8% se ubicó en la población no económicamente activa.
- De la Población Económicamente Activa (PEA), 95.49% estuvo ocupada en el mes de referencia, sin embargo a su interior se manifiesta un subuniverso de casos que declaró tener necesidad y disponibilidad para trabajar más horas, razón por la cual a este subconjunto se le denomina subocupados. En diciembre pasado, éstos representaron 8.2% de la población ocupada, lo que significó una disminución mensual² de (-)0.81 puntos porcentuales con relación al mes inmediato anterior.
- Con datos desestacionalizados, en el último mes de 2011 la tasa de desocupación (TD) a nivel nacional fue de 5.04% respecto a la PEA, tasa inferior en (-)0.11 puntos porcentuales a la de noviembre pasado.
- La comparación anual muestra que en diciembre del año que concluyó la tasa de desocupación se redujo respecto a la del mismo mes de un año antes (4.51% vs 4.94%), mientras que la de subocupación creció (8.2% vs 6.8) en igual periodo.

² Debido a que, con la información disponible a la fecha, la tasa de subocupación no presenta un patrón de estacionalidad definido, no se requiere realizar el ajuste por dicho efecto; por lo que la comparación del mes en cuestión respecto al inmediato anterior se hace utilizando la serie original. En la medida en que se detecte un patrón estacional, esta variable se reportaría en dicho formato.



Con base en la Encuesta Nacional de Ocupación y Empleo (ENOE) que levanta el INEGI en todo el país, a continuación se presentan los resultados preliminares más relevantes sobre la ocupación y el empleo durante diciembre de 2011.

Composición de la población de 14 años y más

En el esquema de la ENOE se considera a la población en edad de trabajar como aquella de catorce años en adelante, de acuerdo con la Ley Federal del Trabajo.

Bajo este esquema, los datos preliminares indican que 59.2% de la población de 14 años y más es económicamente activa (está ocupada o busca estarlo), mientras que 40.8% se dedica al hogar, estudia, está jubilado o pensionado, tiene impedimentos personales o lleva a cabo otras actividades (población no económicamente activa).

Características de la población ocupada

La población ocupada alcanzó 95.49% de la PEA en el último mes de 2011. Del total de ocupados, el 65.7% opera como trabajador subordinado y remunerado ocupando una plaza o puesto de trabajo, 4.8% son patronos o empleadores, 22.6% trabaja de manera independiente o por su cuenta sin contratar empleados, y finalmente un 6.9% se desempeña en los negocios o en las parcelas familiares, contribuyendo de manera directa a los procesos productivos pero sin un acuerdo de remuneración monetaria.

En el ámbito urbano de alta densidad de población, conformado por 32 ciudades de más de 100 mil habitantes, el trabajo subordinado y remunerado representa 73.1% de la ocupación total, es decir 7.4 puntos porcentuales más que a nivel nacional.

Gráfica 1
POBLACIÓN OCUPADA SEGÚN SU POSICIÓN DURANTE DICIEMBRE DE 2011
 (Porcentaje)

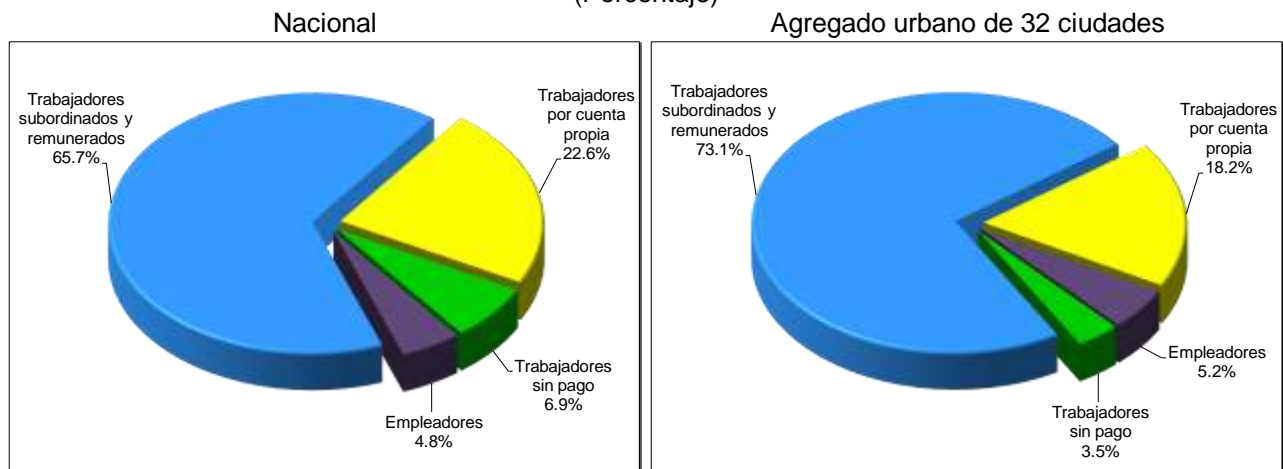

Fuente: INEGI.

La población ocupada por sector de actividad se distribuyó de la siguiente manera: en los servicios se concentró 42.4% del total, en el comercio 20.4%, en la industria manufacturera 14.6%, en las actividades agropecuarias 13.8%, en la construcción 7.4%, en “otras actividades económicas” (que incluyen la minería, electricidad, agua y suministro de gas) 0.8% y el restante 0.6% no especificó su actividad.

Indicadores de la población desocupada

A nivel nacional, la tasa de desocupación (TD) fue de 4.51% de la PEA en diciembre de 2011, porcentaje inferior al que se presentó en el mismo mes de 2010, cuando se situó en 4.94 por ciento.

Gráfica 2
TASA DE DESOCUPACIÓN NACIONAL A DICIEMBRE DE 2011
 (Porcentaje de la PEA)

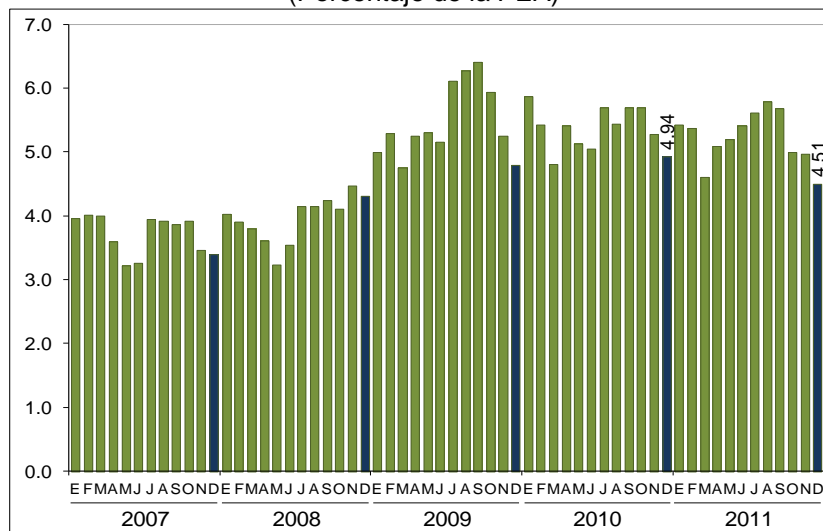

Fuente: INEGI.

Por sexo, la TD en los hombres disminuyó de 5.25% en diciembre de 2010 a 4.62% en igual mes de 2011, y la de las mujeres descendió de 4.41% a 4.32% en el mismo lapso.

En el mes que se reporta, un 29.5% de los desocupados no completó los estudios de secundaria, en tanto que los de mayor nivel de instrucción representaron al 70.5 por ciento. Las cifras para la situación de subocupación son de 44.7% y de 55.2%, respectivamente.

Los datos desestacionalizados muestran que en el último mes de 2011 la TD alcanzó 5.04% de la PEA, nivel inferior al del mes previo (5.15%).

Gráfica 3
CIFRAS DESESTACIONALIZADAS Y TENDENCIA-CICLO
TASA DE DESOCUPACIÓN NACIONAL A DICIEMBRE DE 2011
 (Porcentaje de la PEA)

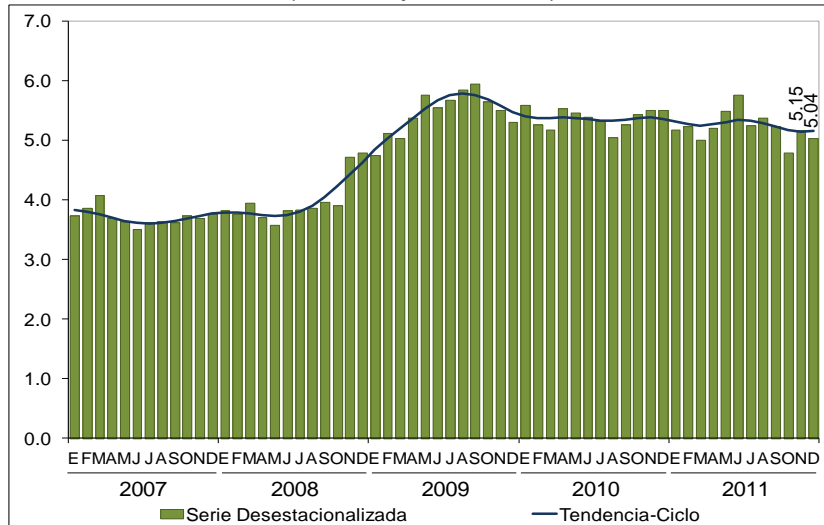

Fuente: INEGI.

En particular, al considerar solamente el conjunto de 32 principales áreas urbanas del país, la desocupación en este ámbito significó 4.85% de la PEA en el mes en cuestión, tasa menor en (-)1.00 puntos porcentuales a la observada en el último mes de 2010. Con base en cifras desestacionalizadas, la TD fue inferior a la de noviembre pasado en (-)0.31 puntos porcentuales.

Indicadores de la población subocupada

La información preliminar de la ENOE durante diciembre de 2011 señala que la población subocupada, esto es, la que declaró tener necesidad y disponibilidad para trabajar más horas representó 8.2% de la población ocupada. Esta proporción es superior a la del mismo mes de un año antes, cuando se ubicó en 6.8 por ciento.

El porcentaje de subocupación es más alto en los hombres que en las mujeres, correspondiendo a esta categoría el 8.9% de la población ocupada masculina frente al 7.1% de la femenina, en diciembre del año que recién concluyó.

En su comparación mensual, este indicador disminuyó (-)0.81 puntos porcentuales en diciembre pasado respecto al mes inmediato anterior.

Gráfica 4
CIFRAS ORIGINALES Y TENDENCIA-CICLO
POBLACIÓN SUBOCUPADA A DICIEMBRE DE 2011
 (Porcentaje de la población ocupada)

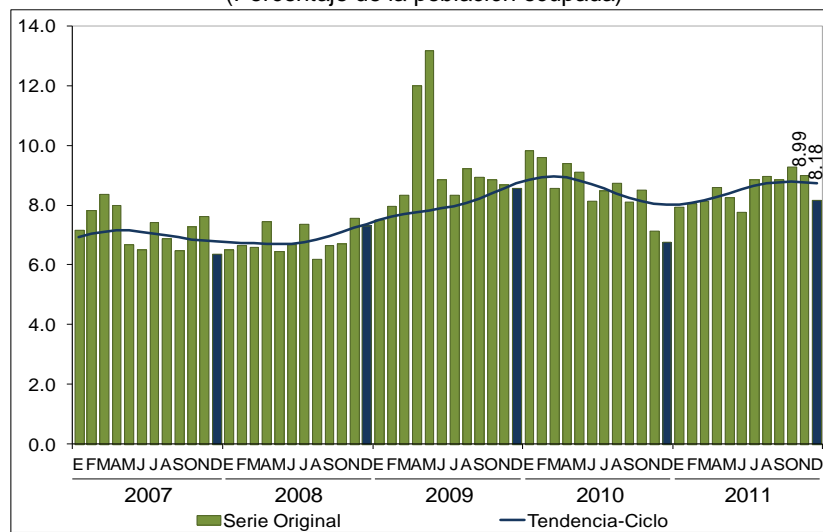

Fuente: INEGI.

Tasa de desocupación por entidad federativa

Con objeto de incrementar el acervo de información estadística sobre las entidades federativas, el INEGI difunde cifras mensuales de la desocupación a nivel estatal³, mismas que mostraron los siguientes comportamientos:

³ Las Tasas de Desocupación mensuales por entidad federativa se calculan como el promedio del mes en cuestión con los dos meses anteriores (promedio móvil de tres con extremo superior). Este tratamiento busca compensar la variabilidad de los datos mensuales a niveles con mayor desagregación, ya que las cifras de donde se obtienen los indicadores mensuales de ocupación y empleo resultan de utilizar un tercio de la muestra total de viviendas. Por lo anterior, la interpretación de las tasas de desocupación mensual por entidad federativa debe centrarse en sus tendencias, más que en los datos puntuales. Estos últimos deberán considerarse como cifras preliminares de la información trimestral.



**INSTITUTO NACIONAL
DE ESTADÍSTICA Y GEOGRAFÍA**

TASA DE DESOCUPACIÓN POR ENTIDAD FEDERATIVA DURANTE DICIEMBRE*/
(Porcentaje de la PEA)

Entidad Federativa	Diciembre	
	2010	2011
Aguascalientes	6.99	6.59
Baja California	5.46	6.79
Baja California Sur	5.81	4.49
Campeche	3.16	2.64
Coahuila de Zaragoza	6.78	5.97
Colima	4.50	4.61
Chiapas	2.97	2.16
Chihuahua	5.39	6.31
Distrito Federal	6.48	6.17
Durango	5.63	5.88
Guanajuato	5.40	4.91
Guerrero	2.20	2.18
Hidalgo	4.06	4.55
Jalisco	5.43	5.20
Estado de México	6.55	5.80
Michoacán de Ocampo	3.78	3.03
Morelos	4.12	2.54
Nayarit	3.92	5.13
Nuevo León	6.09	5.57
Oaxaca	2.65	2.86
Puebla	4.59	3.87
Querétaro	7.37	5.31
Quintana Roo	4.80	3.97
San Luis Potosí	4.40	3.37
Sinaloa	4.32	4.45
Sonora	7.54	5.87
Tabasco	7.93	6.13
Tamaulipas	7.75	6.96
Tlaxcala	6.90	6.06
Veracruz de Ignacio de la Llave	3.99	3.14
Yucatán	2.51	2.51
Zacatecas	5.44	5.45

*/ Promedio móvil de tres con extremo superior.

Fuente: INEGI.

Aspectos metodológicos

La Encuesta Nacional de Ocupación y Empleo (ENOE) se aplica a los miembros del hogar de una vivienda seleccionada por medio de técnicas de muestreo.



El esquema de muestreo es probabilístico, bietápico, estratificado y por conglomerados; tiene como unidad última de selección las viviendas particulares y como unidad de observación a las personas.

Una vez que una vivienda ha sido seleccionada se le vuelve a visitar cada tres meses hasta completar un total de cinco visitas. Llegado a este punto todo el grupo de viviendas que completó ese ciclo es sustituido por otro grupo que inicia su propio ciclo. A estos grupos de viviendas según el número de visitas que han tenido se les denomina paneles de muestra y en cada momento en campo hay cinco paneles, es decir cinco grupos de viviendas que se encuentran por entrar ya sea en su primera, segunda, tercera, cuarta o quinta visita. Así, siempre hay una quinta parte de la muestra que es totalmente nueva en tanto que las otras cuatro quintas partes ya habían sido visitadas tres meses atrás. Este esquema permite darle a la muestra una combinación de estabilidad y renovación al tiempo que favorece a los investigadores especializados tanto en la temática laboral como demográfica rastrear los cambios que han tenido los hogares a lo largo del tiempo que permanecieron en la muestra (estudios longitudinales).

El hecho de que cada vivienda tenga una probabilidad de selección se traduce en que todos sus residentes son representativos de otros muchos en su área de residencia (dominio de muestra) tanto en sus características sociodemográficas como socioeconómicas, de modo que los resultados obtenidos se generalizan para toda la población que representan, lo cual se hace mediante los denominados factores de expansión, que son el inverso de las probabilidades de selección de las viviendas. Cada factor de expansión toma pues en cuenta el estrato socioeconómico y el ámbito geográfico que corresponde a la vivienda seleccionada.

Cabe señalar que los factores de expansión se corrigen por el porcentaje de viviendas habitadas y seleccionadas en muestra, más las seleccionadas pero no entrevistadas ya sea por rechazo o por no encontrarse nadie al momento de la visita. Además, para asegurar que se obtenga la población total, los factores de expansión ajustados por la no respuesta se corrigen por la proyección de población acordada por un grupo colegiado conformado por expertos demógrafos del Consejo Nacional de Población, el Colegio de México y el INEGI.

La encuesta está diseñada para dar resultados a nivel nacional y el agregado de 32 áreas urbanas para cada trimestre del año. También permite que el nivel nacional pueda desagregarse en cuatro dominios: I) localidades de 100 000 y más habitantes, II) de 15 000 a 99 999 habitantes, III) de 2 500 a 14 999 habitantes y IV) menos de 2 500 habitantes. A su vez, en cada trimestre se acumula un



número suficiente de viviendas (120,260) para tener representatividad por entidad federativa, en tanto que el agregado de 32 áreas urbanas puede arrojar datos para cada una de ellas. Como preliminar de la información trimestral se proporciona asimismo información mensual con un tercio de la muestra; ese tercio no permite la desagregación arriba descrita para el trimestre pero sí garantiza tener, para cualquier mes transcurrido, el dato nacional y el del agregado de 32 áreas urbanas, de modo que puedan contrastarse para uno y otro ámbito (nacional y urbano) los niveles que respectivamente presentan la desocupación y la subocupación. En el calendario de difusión del INEGI -disponible en su página de Internet- se indica en qué fecha será proporcionada la información correspondiente a un mes de levantamiento y en qué otra la información de un trimestre, más abundante y a detalle.

En el plano conceptual, la ENOE toma en cuenta los criterios que la Organización para la Cooperación y el Desarrollo Económico (OCDE) propone dentro del marco general de la Organización Internacional del Trabajo (OIT), lo que permite delimitar con mayor claridad a la población ocupada y a la desocupada, además de facilitar la comparabilidad internacional de las cifras de ocupación y empleo. La ENOE asimismo incorpora el marco conceptual de la OIT y las recomendaciones del Grupo de Delhi relativas a la medición de la ocupación en el Sector Informal. La encuesta está diseñada para identificar sin confundir los conceptos de desocupación, subocupación e informalidad, así como también para tomar en cuenta y darles un lugar específico a aquellas otras personas que no presionan activamente en el mercado laboral porque ellas mismas consideran que ya no tienen oportunidad alguna de competir en él (mujeres que por dedicarse al hogar no han acumulado experiencia laboral, personas maduras y de la tercera edad, etc.).

A lo anterior se añade el que el diseño de la ENOE está enfocado a proporcionar abundantes elementos para caracterizar la calidad de la ocupación en México al considerarse que este aspecto es analíticamente tan relevante como el de la desocupación misma o cualquier otro fenómeno de desequilibrio entre oferta y demanda de trabajo. No menos importante es que el diseño de la encuesta ha abierto más posibilidades para el enfoque de género relativo tanto al ámbito del trabajo como a la marginación con respecto a dicho ámbito.

Las Tasas de Desocupación mensuales por entidad federativa se calculan como el promedio del mes en cuestión con los dos meses anteriores (promedio móvil de tres con extremo superior). Este tratamiento busca compensar la variabilidad de los datos mensuales a niveles con mayor desagregación, ya que las cifras de

COMUNICACIÓN SOCIAL



donde se obtienen los indicadores mensuales de ocupación y empleo resultan de utilizar un tercio de la muestra total de viviendas. Por lo anterior, la interpretación de las tasas de desocupación mensual por entidad federativa debe centrarse en sus tendencias, más que en los datos puntuales. Estos últimos deberán considerarse como cifras preliminares de la información trimestral.

Es importante destacar que la gran mayoría de las series económicas se ven afectadas por factores estacionales. Éstos son efectos periódicos que se repiten cada año y cuyas causas pueden considerarse ajenas a la naturaleza económica de las series, como son las festividades, el hecho de que algunos meses tienen más días que otros, los periodos de vacaciones escolares, el efecto del clima en las diferentes estaciones del año, y otras fluctuaciones estacionales como, por ejemplo, la elevada producción de juguetes en los meses previos a la Navidad provocada por la expectativa de mayores ventas en diciembre.

En este sentido, la desestacionalización o ajuste estacional de series económicas consiste en remover estas influencias intra-anales periódicas, debido a que su presencia dificulta diagnosticar o describir el comportamiento de una serie económica al no poder comparar adecuadamente un determinado mes con el inmediato anterior. Analizar la serie desestacionalizada ayuda a realizar un mejor diagnóstico y pronóstico de la evolución de la misma, ya que facilita la identificación de la posible dirección de los movimientos que pudiera tener la variable en cuestión, en el corto plazo. Cabe señalar que las series desestacionalizadas de las tasas de ocupación y desocupación se calculan de manera independiente a la de sus componentes.

La información contenida en este comunicado es generada por el INEGI y se da a conocer en la fecha establecida en su Calendario de Difusión de Información de Coyuntura.

Las cifras aquí mencionadas podrán ser consultadas en la página www.inegi.org.mx del Instituto en Internet.

* * * * *